朝鮮日報
朝刊
本紙朝夕刊十二面
編輯兼發行人 方應謨 / 印刷人 崔
發行所 朝鮮日報社

社說
法幣再崩落과 國府財政混亂

一

今二十二日 朝鮮神宮前廣場에서 全朝鮮排英大會가 열렷다。各地代表의 熱烈한 獅子吼와 一大示威運動이 決行된 오늘에잇서 天下의 視聽이 集中되어 잇는 東京會談이 前途에 曙光이 보이어 英國側이 我方의 輿論을 承認한것과 法幣가 다시 崩落되어 國府의 財政이 大混亂에 빠진것은 자못 注目되는 事態로서 東京會談의 今後進展과 法幣의 前途를 打診할 必要를 느낀다。

二

六月七日 香上銀行의 第一次外貨賣止에 依하여 法幣가 崩落되엇던것은 世人의 記憶에 새로운바이어니와 七月十八日 第二次 外貨賣止에 依하여 法幣는 五片臺로 떠러지고 뒤이어 四片臺로 慘落되엇다。昨年三月聯銀이 創設되자 그麗道에 견디지 못하여 對英一志二片의 基準이 깨어지고 今年三月 法幣安定資金一千萬磅을 設置하여 八片臺를 維持코자 하엿섯스나 그것이 英國系銀行이 企圖하던 法幣擁護가 되지못하고 그半價인 四片臺로 崩落한것을 보면 法幣가 休紙와 가치될 運命에 잇는것을 알수 잇다。輸出增進 輸入抑壓에 依하여 外貨를 獲得하고 我通貨對策에 對抗하려던 通貨抗戰은 그反對結果를 가지어 國府의 財政窮乏은 關稅收入 輸出減退에 依하여 外貨는 獲得키 어려웟고 北支聯銀券强化에 견디어 낼수업스며 東京會談으로 英의極東政策이 變改될機微를 눈치채자 法幣는 土崩瓦解케된것이다。이法幣의 再崩落은 이番 外的動因이 되며 物價高에 拍車를加하여 怨聲이 漲天하고 孔祥熙에 對한 非難은 絶頂에 達하엿다한다。事變後 國府의 公債發行累計는 二十八億元에 達한다는데 一部公債의 元利支拂停止로 通貨膨脹을 防止하고저한다하나 그는 곳 財政計劃의 混亂을 더하게될것이오 弥縫策으로 特使를 歐米에 派遣한다는등 三百萬磅의 新『크레딧트』를 英國에 懇願키로 決定하엿다하나 大勢는 晩矣라하겟다。

三

法幣의 再崩落에 對한 英國側의 態度는 어떠할가 注目되는바이나 重慶의 貿易統制外에 잇는 上海에서는 어떠한 策을 弄하든지 入超의 大勢轉換이 至難하며 法幣不安에 依한 資本逃避가 極度에 達하여 到底히 法幣價値維持가 困難하야 法幣와가치 消滅危險에서 벗어나기 爲하여서는 上海를中心으로한 經濟機能을 確保코자 法幣에代할 新通貨를 考慮하고 이에依하여 資産과 營業을確保키를 企圖할것으로도 推測된다 一方 我國에잇서서는 法幣崩落에 對處하여 華興商業銀行券을 (一)法幣와絶緣하는同時 (二)華興券의 價値基準을 對英六片으로決定하엿는데 今後는 貿易通貨에서 一般通貨에까지 前進할것으로보인다。東京會談은 前述과가치 原則的問題가 解決케된限 法幣를 支持하는것가든露骨的援蔣態度는 英이抛棄치 아니할수업고 對日協調를 害치안는範圍에서 自己側經濟權益을確保하기爲한 上海通貨安定에 對한 方策을 我方에 提案케될것으로 보이는바 그러면 蔣政權은 財政經濟가 一層窮乏케될것이요 英國의 上海金融政策이

英政府의回訓到着
原則問題正式承認
日英第四次會談終了

【東京電話同盟】有田 크레기 第三次會談에서 解決點에 到達한 天津問題의 背景이되는 一般的原則에 關하여는 我方은 二十二日 午前의 臨時閣議에서 正式承認하엿고 英國側도 同夜十時 本國政府로부터 承認의 訓令이 大使館에 到達되엇스므로 同十一時五分부터 外相官邸에서 第四次會談을 열고 有田 크레기兩代表로부터 各各本國政府의 覺書를 어든것을 通達하고 覺書를交換하여 同十一時五十分 歷史的會談을 終了하고 玆에 天津問題討議의 基礎가되는 一般的原則問題는 正式決定을 보앗다

外務省發表

【東京電話同盟】外務省情報部二十三日午前零時十五分發表 == 有田外務大臣及 크레기英國大使는 二十二日午後十一時五分부터 同五十分까지 外相官邸에서 거듭會談하엿는바 過般來 兩者間에 問題되엇던 會談의 主題인 天津問題의 背景이되는 一般問題에 關하여 意見一致를 보앗다 이에關한 聲明은 오는二十四日(月曜日) 東京及倫敦에서 同時에 發表될것이다

共同聲明은廿四日에

【東京電話同盟】日英會談의 共同聲明은 二十四日午後十時(倫敦에서는 午後三時)에 發表키로 決定하엿다 右는 帝國政府聲明의 形式으로써 外務省으로부터 發表될터이다

日英會談과 헐長官言明

【華盛頓二十一日發同盟】헐國務長官은 二十一日 記者團과의 定例會見에際하여 現在 東京에서 進行中인 東京日英會談에 言及하여 米國政府는 日英間의 紛爭에對하여 時時로 英國政府와 情報를 交換하고잇스나 米國이 同交涉에 參加與否는 아직問題가되지안는다고 左와如히 言明하엿다

米國政府는 天津問題에關한 日英間紛爭의 槪略에 對하여 英國政府와의 사이에 時時로 情報를 交換하고잇다 그러나 日英間의 東京交涉에 米國이 參加함과가튼 問題는 아직업다

更히 一記者로부터 米國政府는 日英間의 調停을 提議할 意向이 잇는가 라는質問이잇섯는데 이에對하야 헐長官은 다음가치 對答하엿다 英國은 아직米國에 斡旋을 依賴하여 오지는안흘것이라고생각한다

英의援助도難望
蔣의抗戰體制崩壞一路

【香港二十二日發同盟】重慶政府가 最後의 智慧까지라도 짜서 모든 手段方法을 써가면서 英國으로부터의 財政的援助繼續에 必死의努力을 繼續하여오던바 英國의輸出信用保證局이 新크레디트設定을 躊躇하고 또 貿易使節團을 拒否함에이르자 더욱形勢가 自國에 不利한것을 깨닷고 잇섯스나 그래도 日英會談이 到底히 圓滿히 進捗할수업으리라고 豫想되므로 日英間의 交涉의 不調에 對하여 一縷의 希望을 부치고 잇섯슴에 不拘하고 形勢가 急轉直下하여 英國側이 드디어 日本의 原則的要求를 容認하엿다는 報道에 새삼스럽게 失望落膽을하여 重慶側은 萬策이 盡한 形便이다 唯一하게 믿고 잇던 英國의 對蔣援助放棄가 蔣政權에 對하여는 바로致命的打擊이라할수잇고 法幣制度의 崩壞에 對한 國民大衆의 深刻해가는 不安人氣와 收拾할수업는 財政的破綻은 重慶政府의 統制力을 急速히 解體시킬것이며 早晩間 民族統一戰線에 一大分裂을 招來하지안코는 마지못할것이다 그러고 國共間에 또中央對地方實力派間에 더나가서는 各社會層間에잇서서 相互關係의 變革이일어나 蔣政權의 抗戰體制는 諸般情勢로보아 崩壞의 一路를 것고잇다고 觀測된다

平沼首相 葉山御用邸에伺候

【東京電話同盟】平沼首相은 二十二日 臨時閣議散會後 午後一時, 首相官邸를出發 一旦武州金澤의東屋旅館에 赴하여 同四時葉山御用邸에伺候 天皇陛下께 拜謁 日英會談經過에 關하여 委曲奏上하온後 再次金澤에 赴하여 二十四日歸京할터이다

米內海相 葉山御用邸伺候

【東京電話同盟】米內海相은 二十二日午後一時二十二分東京驛發 列車로 葉山御用邸에伺候 二十一日聯合艦隊에 行幸하옵신데 對하여 御禮를 言上하엿다

英貨排斥을決定
北京의反英運動深刻化

【北京二十二日發同盟】反英氣勢는 마츰내 英貨排斥으로되어 舊首都 北京의 反英運動은 益益深刻化하여 二十二日 北京特別市公署에 商工, 農會及各會代表等參集 英貨排斥案을 決定 實行方法을 協議하고 英國人 兒童敎育을 拒否하는 一項을 追加하는同時에 今後各般에 亘하여 展開될 反英運動에 關하여 左와如한 對英國人警告를 發하는 一方 英國以外의 第三國人의 注意를 喚起하엿다

▲對英國人警告
一、速히安全地帶로移轉하라
一、屋外宣敎를停止하라
一、宗務地遊覽을停止하라
一、奧地旅行을停止하라

▲第三國人에對한注意
一、車輛等에는 自國旗를揭揚하라
一、每戶에國籍을明示하라

皇太子殿下 田母澤御用邸에行啓

【東京電話同盟】皇太子殿下께옵서는 지난四日以來 葉山御用邸附屬邸에 御滯在하옵섯다가 二十二日 日光田母澤 御用邸로 行啓하옵섯다 海風에 쏘인 御姿는 益益御健康하와 一般과 별다름이업는 麥藁帽子를쓰시고 略式自動車로 石川傳育官等을 데리시고 午前九時四十分 葉山御用邸附屬邸를 御出門 逗子驛에서 特別列車를타시고 同九時五十五分發車 午後二時二十分 日光驛에 御到着 여기서다시 自動車를타시고 淸麗한 田母澤御用邸에 들어가섯다 當分間 同御用邸에 御滯在하옵실 御豫定이시라고 承聞된다

三內親王殿下 葉山御用邸에行次

【東京電話同盟】照宮께서는 十七日부터의 女子學習院勤勞作業을 마치시고 二十二日 孝宮, 順宮 兩殿下와 함께 藤井御養育掛長等을 데리시고 午後二時四十分 與竹寮御殿 同二時五十一分 東京驛發電車로 同三時五十一分 逗子驛着 葉山御用邸附屬邸로 行次하시엇다 當分間滯在하실것으로 承聞된다

新通貨發行을 支那各界熱望

【上海二十一日發同盟】法幣의動搖에 따라 上海의 經濟的活動은 各方面에 亘하여 深刻한影響을 받고잇서 通貨安定을 希望하는 外支人方面의 一部에서는 香港弗의 利用과 上海獨自의 通貨發行說이 再次되푸리되고잇스다 노드촤이나데일리뉴스도 二十一日의 社說에서 至今이야말로 共同租界新通貨發行의 時期라는 論旨를 揭載하고잇다 이種類의 通貨發行說은 從來부터 가끔所聞이잇던것인데 結局事變下中支經濟의 變化 就中 華興券을 中心으로 展開되려는 通貨工作의 眞髓를 認識하지안코 또法幣가 今日과가치 動搖를 繼續하는 原因을 無視한 机上의 議論이라할수잇는바 이처럼 法幣의 動搖에따라 經濟界混亂의 一面을 말하는것이라하여 興味가깁다

단치히問題

斷乎妥協을排除코
强硬方針으로解決
獨政府重大決意를闡明

【伯林二十一日發同盟】最近 英國各紙가 단치히問題에 關聯하여 獨逸態度가 軟化되엇다고 報道하고잇는바 이에對하여 獨逸政府側은 二十一日 右英紙의 報道를 反駁하는 同時에 단치히問題에對한 獨逸의 斷乎한 決意를 闡明하여 左와如히 言明하엿다

獨逸은 斷乎妥協을 排하고 단치히問題는 단치히自由市의 無條件的 獨逸返還에 依하여서만 解決할수잇다는 强硬方針으로 나갈決意이다 勿論 獨逸로서는 어떤 解決이 平和裡에 達成되는것을 希望하고잇다 即獨逸은 조곰도 侵略的意圖를 가지지안코 危機 또는 戰爭의 釀成과가튼것도 바라지안는다 그러나 단치히問題의 解決을 際限업시 遷延할수는 업스나 今後 二、三個月程度이면 猶豫할수는 잇슬것이다

英佛波三國方針不動
獨의强硬聲明과佛政界觀測

【巴里二十一日發同盟】獨逸政府側은 二十一日 단치히問題에 關하여 獨逸의 强硬決意를 表明한 聲明을 發하엿는데 右에對하여 巴里政界에서는 獨逸이 如何한 强硬한 態度를 取하여도 英佛波三國側方針에는 何等의 影響을 주지못할것이라고 如左히 觀測하고잇다 獨逸은 從來도 이要求를 完全히 滿足시키기위하여 危險을 避하고 愼重한 態度를 지니고잇섯는데 今後도 이方法을 쓸모양인듯하다 그러나 단치히問題는 從來의 諸問題와는 全혀 그性質이 다르므로 獨逸側이 今番 言明으로 平和的 手段으로 解決하려면 一方에잇서서 如何한 讓步도 拒絶한다는 態度를 取하는以上 오직 事態를 紛糾케 할뿐이다 벡크波蘭外相 할리팍스英國外相 및 달라디에佛國首相은 이미 여러번이나 各各 自國의 强硬한 態度를 表明하엿스므로 이제와서 獨逸이 如何한 强硬聲明을 發하여도 英佛波三國의 態度를 變更케할수는업다

옷토大使等招待 總督官邸서大晩餐

老英打倒의 絨毯가 全日本에 瀰漫되고 日英會談이 最高潮에 達한때에 日獨兩國親善의 友好는 大陸日本의 前進基地 半島의 首都 京城에서 옷토駐日大使 와그네르駐滿公使를 마저 二十二日午後六時半 龍山總督官邸에서 南總督 中村軍司令官以下 在京官民有力者 二十餘名이 모혀 和氣靄靄裡에 日滿獨親善 晩餐會를 열엇는바 席上 南總督은 다음가튼 要旨의 人事를 述하엿다 「日本의 友誼에 感激한다 그리고 朝鮮을 보고 日本의 眞姿를 알수가 잇섯다」는 旨의 謝辭를 述하여 日獨兩國의 意義기픈 國際交驩을 마친後 同八時지나 盛會裡에 終了하엿다

南總督人事

今番盟邦獨逸의 駐日옷토大使閣下 駐滿와그네르公使閣下 두분이 京城에 들린것을 好機로 이租席을 設하고 京城官民의 主要한 사람을 일일게 招待하엿던바 두분은 暑中旅行의 途中 바쁘심에도 不拘하고 臨席의 榮을 賜하여 感謝에 不堪하는바이다 東洋에는 「金蘭의벗」이라는 말이 잇다 두사람의 마음이 가트면 그 쇠를 끈는다 그리고 두사람의 말의 香氣는 蘭花와갓다 라는 意味이다 蘭花는 山中幽谷에 生하여 그香氣가 놉고 고운 名花인데 東洋人이 共通的으로 珍重하고잇는 草花이다 現在 滿洲國皇室의 標章은 蘭花이다 今日兩閣下를 마지하여 卓上의 全部에 蘭花를 가추어논것은 我等日本國民이 盟邦獨逸國民에 對한 深甚한 信賴와 友情을 表하는 것이다 方今 不合理한 世界의 舊秩序를 改建하려고 貴國과 我國은 西와東에잇서서 가장困難한 그러나 絶大한 光輝잇는 事業을 遂行하고잇는 途上에잇다 即마음을 가치하고 運命을 가치할 벗으로서의 立場에서 蘭花의 香氣에 잠기면서 盃를 들어 히틀러總統의 健康과 大獨逸建設事業의 成功을 祝福한다

對日貿易制限兩案에 米國務省側態度回答

【華盛頓廿一日發同盟】上院外交委員會는 對日貿易制限에 關한 피트만案이 果然 日米通商條約에 抵觸하는가 안하는가에 關하여 또 日米通商航海條約廢棄에 關한 바덴바그案에 關하여 國務省의 法律的意見을 照會中이던바 헐國務長官은 廿一日 外交委員會에 書翰으로 回答하여 右決議案에 對한 國務省態度를 回答하엿는데 그要旨는 다음과갓다

▲피트만案에對한書翰
案에 對한 意見發表를 後日로 미루는것이 至當하다고 생각한다

▲바덴바그案에對한書翰
一九一一年의 日米通商航海條約廢棄와 九個國條約會議再開에 關한 提案을 上院記錄에 남길려고하는 바덴바그案에 對하여는 國務省은 充分愼重한 考慮를 할것이다

헐長官의 回答이 이와가치 中心點을 일부러 廻避한以上 兩決議案의 運命도 이미 決定되엇다고 볼수잇서 上院本會議에 提議하지안코 結局 外交委員會에서 埋葬될 運命에잇다고 觀測된다

獨蘇通商交涉再開

【莫斯科二十一日發同盟】過般來 英佛蘇三國交涉과 對抗하여 獨蘇兩國의 通商交涉再開說이 傳해지는바 蘇聯政府는 二十二日 타스通信社를 通하여 如히 發表하엿다 通商과 및 크레디트 問題에 關한 獨蘇兩國交涉은 再開되엇다 交涉에는 蘇聯側을 代表하여 伯林駐在通商副代表 바바린氏 獨逸側을 代表하여 쉬누레氏가 이에 當하고잇다

河北、山西省境 共匪掃蕩

【北京二十一日發同盟】京漢線保定西北方地區 河北山西省境地의 山岳地帶에 潛入한 共匪에 對하여 一齊히 掃蕩을 開始한 ○○部隊는 兩期를 무릅쓰고 易水河 大淸河等 各河川이 모두 增水泥濘化한 險峻한 山道를 南下하면서 逐次敵을 驅逐하고잇다 二十日早朝 柳川部隊는 滿城(保定西方)十五키로及十五家附近에서 一千二百의 敵을 發見 多大한 損害를 주어 西方으로 潰走시켯다 一方에 呼應하여 行動을 開始한 細川部隊는 金坡鎭西方高地一帶에 蟠居하는 八百의 敵에 對하여 十八日朝來、一齊히 猛攻하여 同日午後 完全히 이를 擊退하고 現在附近에 進出하엿다 將兵은 모두 士氣旺盛 非常한 困難을 克服하고 省境을 向하여 猛進中이다

◇……蒙軍廟의 對空監視所(滿蒙國境)……◇

보일湖空中戰果
敵機四十六機擊墜判明

【○○基地二十一日發同盟】二十一日午前十一時 由田大尉가 引率한 ○○機는 밭사갈高地西側上空을 哨戒中 E十五型約四十機와 遭遇 直時 그三機를 擊墜하엿다 또 松村部隊一部는 同日正午頃 보일湖東側上空에서 E十五型、十六型戰鬪機約七十機를 發見 敢然 이에 攻擊을 加하여 快晴의 보일湖上空에서 壯烈한 一大空中戰을 展開하엿는데 이情報를 바든 松村部隊長은 自身編隊機長이되어 急遽出動 直時 戰鬪에 參加하여 的確한 照準으로 肉迫攻擊에 依하여 곳 E十五型十六機、十六型二十機를 確實히 擊墜하엿다 이밧게 擊墜되엇스리라고 미더지는 것이 잇다

擊墜破總數五八八機

【新京二十一日發同盟】二十一日 보일湖 上空에서의 空中戰에서 我荒鷲部隊는 敵三十九機를 擊墜하고 外蒙國境線外로 擊攘하엿다 十八日까지에 擊墜된 四百八十八機와 合하면 五百二十七機에 達하고 第一次노몬한事件以來의 敵機總數는 五百八十八機의 莫大한 數에 達하엿다

對獨經濟援助
英、條件附로提議

【巴里二十一日發同盟】英佛蘇交涉의 難航과 同時에 最近英國에 再次對獨融和政策을 開始하엿다는 報道가 傳하는때 佛國外交通 펠티낙스氏는 二十一日 英國政府가 獨逸에 對하여 獨逸의 强硬政策을 中止한다는 條件附로 對獨經濟援助를 提議하엿다고 報道하여 注目을 끌고잇다 要旨는 다음과갓다

二十一日夜 倫敦으로부터의 情報에 依하면 英國政府顧問 호레스·윌손氏는 國際避難民救濟委員會 獨逸代表 헬므트·월타-트氏와 會見하엿슬 時 「萬若히틀러總統이 단치히問題以下 歐洲諸問題의 平和的 解決을 爲하여 外交交涉에 應하고 또 단치히要求를 撤回하면 英國은 獨逸에 對하여 財政上 또는 其他援助를 할 意向이잇다」라고 言明하엿다고 한다 그러나 윌손氏의 이가튼 提案은 英國의 對獨政策의 再軟化를 意味하는것이 아니고 차라리 이가튼 提案을 하므로써 獨逸國民의 感情을 懷柔하여 히틀러總統의 强硬政策에 不平을 품게하는것을 目的으로 한것이라고 말할수 잇다 따라서 이提案이 具體化되리라고는 미더지지안는다

改造 八月號 特價一圓廿錢(送料五錢) 東京市芝區新橋七丁目 振替東京八四〇二 改造社

涼風一夕 世相放談
パーマネント論じ、丸坊主を論じ、…… 内田百閒 久保田万太郎 中川一政 小野賢一郎 辰野隆 秦豊吉

ノモンハン報告……細田民樹
協同主義の現代日本における役割……新明正道
極東を動かす人々・ガンサー
金融資本の能動性・受動性・田中金司
東亞新秩序建設と經濟統制 小川郷太郎
時代思潮の展望・杉山平助

國民動員と輿論 討論會
松村秀逸中佐 長谷川宇一少佐 三木清 杉山平助 杉森孝次郎 小松東三郎 津久井龍雄

軍事と政治・・津久井龍雄

女の夏 吉川江子 三岸節子 森赫子
態心藝談・喜多六平太
アメリカ紀行・坂井米夫
旅客機事故談義・佐藤喜一郎

小說 鯨(150枚)・間宮茂輔
(生産文學一方の雄が、その强靭の筆力を以て、金華山沖の捕鯨實況を活寫したる雄篇。太平洋の黑潮の上に生命を賭けた男の熱と力を見よ!)

小說 篝火(100枚)・尾崎士郎
(徳川の總勢八萬九千、潮の如く押寄せる關ヶ原。智將三成も勢の赴くところ抗し得べくもなかつた——歴史文學の最高峰として敢て江湖に推す)

巡禮・島崎藤村
馬食會・内田百閒
空想と現實・正宗白鳥
監督二十年 島津保次郎
事變と東西財界(財界秘話) 淸水明
妙子ちゃん事件……木々高太郎
從軍小話(栗林農夫)
アメリカの「夢と兵隊」(石本靜枝)
双生樹(遺稿小說) 明石海人
歌と句(土田耕平・若山喜志子・富安風生・長谷川素逝)
時局の人物 日比野中將 関口鯉吉 有末大佐

チャーナリズムの傾向……本多喜代治
文學の形象について(文藝時評)……豊島與志雄
櫟林房清談・宇垣一成
北支建設と汪兆銘への期待・梨本祐平
汪兆銘氏に與ふ・山本實彦
支那統一政權の胎動と汪兆銘・田中香苗

東京會談と日英の危機
満井佐吉 金内良輔 殿生文男 岩淵辰雄 畑中政春 山浦貫一 伊達圭介 立野信之

我が「ニッポンシ」精神・兼常清佐

銷夏讀物★★★★★★
昆蟲樂土日本・古川晴男
夏のアルプス・袋一平
廣東惡食記・米内山庸夫
釣人氣質・松崎明治
橫濱愚連隊・安田樹四郎
家康と三成・近松秋江

サラリーマンの戰時生活 大渡順三

昨日·全朝鮮排英大會

排英烽火 노피들고 怒濤가튼示威行進

老猾英國을粉碎한各代表獅子吼에

三萬會衆、興奮切齒

寫眞說明 (上)排英大會 (下)示威行進

전국에 압서서 지난달 십오일 경성에서 배영국민대회(排英國民大會)의 봉화가 일어난다음 그동안 전조선각지에서 배영대회가 열리엇는데 이제 일영동경회담(日英東京會談)이 전 국민의 관심을 이한 적에 이끌고잇는때에 경성배영동지회(京城排英同志會) 주최의 전조선 배영대회(全朝鮮排英大會)는 예정과가치 이십이일 오후여섯시부터 조선신궁 대전 광장에서 삼만여명 회중으로 성대하게 거행되엿다

정각 여섯시에 송전(宋田)동지회 전무이사의 개회사로부터 대회가 시작되어 윤치호(尹致昊) 회장의 우관봉전(于串奉奠) 국가합창 궁성요배와 황군장병의 영령에대한 일분간묵도가끗난다음 윤회장이 수석자를 대표하여 일영회담이 혼전된다고할지라도 국민의 영국에대한각오는 굿게하지안흐면 안된다는뜻으로 인사를하엿뒤에 각지대표의 배영연설이 시작되엿다 등단한 연사는 전남대표 상마여작(相馬與作) 경성대표 서춘(徐椿)씨를 비롯하여 전북의 적송번부(赤松繁夫) 경남의김장태(金璋台) 평남의 이기찬(李基燦) 경성의 중마월지조(中馬越之助) 인천(仁川)의 촌전부(村田孚) 함북의 송직이(宋直二) 황해의 김기수(金基秀) 함남의 한기수(韓震洙) 충북의 입야신오랑(立野新五郞) 충남의 임창수(林昌洙) 경북의구곡(溝谷) 강원의 정은섭(丁殷燮)씨등 십루명이 모두 불을토하는듯한열변으로 노회한 영국을 질타남김이 업섯는데 청중의 박수소리는 남산을 뒤흔들엇다 이때 시(時)항공사의 축하비행은 대회상공에서 한칭더 기분을도두어섯다 동경과 현지천진(天津)의 상황보고와 축전피로, 격려전보낭독과 선언결의낭독이 잇슨 다음 윤 회장의 발성으로 천황폐하만세를삼창한다음 오후 일곱시반에 대회를끗마첫다 대회가끗난다음 곳이어서 삼만대중은 경성청년단나팔대를 선두로 유량한행진곡에 발마추어 보무당당하게 대오를지어 남대문(南大門)을거처 경성부청아프로 해서 일대 시위행진을하여 동부아페 이르러서 동여덟시에 만세삼창으로 해산하엿다

政府와現地에激勵電

在京英總領事에宣言、決議手交

대회의 격려전보는 평소(平沼)수상 유전(有田)외상, 판원(坂垣)육상, 미내(米內)해상, 동경과 현지대표에게 각각 전보를치고 선언결의문은 각도대표십오명의 실행위원이 대회가끗난후 곳경성영국총령사에게 건너주엇다

宣言

興亞大業達成의 重大禍根인 援蔣英國의 敵性排除는 先놈天津租界의 隔絶로되어 帝國斷乎의 檢問檢索에 依하여 傲慢한 英國에 一大痛棒을주엇다 然이나 東京事端은 更히 進展하여 日英東京會談의 開催로되고 第一次會談에서 遂히 一般原則을 認하엿다 然이나 英國外交의 金鏡은 恒常陰險邪惡、奸智策謀를 일삼어 今後의變轉이잇슬것을 豫斷樂觀을不許한다 嚴重한警戒와 監視를 要한다 吾等은大陸에 聖戰하는 精銳無比한 皇軍에 信倚하여 그戰果의 擴大를 期하는 同時에 一面援蔣第三國의 不正勢力을排除、特히 東洋吸血鬼인 英國을 驅逐하여『東洋人의大東洋』을建設치 안흐면안된다 故로吾等은今後의 會談에서 屈하여和하는일의 絶無를期하고 我主張이 貫徹하지안흐면 오히려 決裂의光榮을지고저하는것으로 此際一擧에隔膜을剔抉 禍害를 斬除치안흐면 안된다 따라서全鮮에飛檄、同憂의士相集하여『全朝鮮排英大會』가되어 暴英打倒의 巨彈을 叫한다 玆에東亞擾亂의 魁英國을 膺懲하여 그勢力을粉碎할을 期한다

右宣言함

昭和十四年七月廿二日 全朝鮮排英大會

決議

一、英國의 모든援蔣工作을排擊하고 그絶滅을期한다

一、東洋平和의 公敵인 英國의 不正勢力을驅逐할을 期한다。

一、興亞大業完成을 爲하여 一致協力一切의 障碍를 排하고 一路邁進할을 期한다

玆에全朝鮮二千三百萬大衆의 總意를代表하여 右決議함

昭和十四年七月廿二日 全朝鮮排英大會

激勵電報

▲東京에 我等은 半島二千三百萬大衆의 總意를代表하여 玆에全朝鮮排英大會를開催하여 暴英膺懲에起한다 政府는 老猾英國의 常套手段에 乘치말고 어디까지 妥協을排하여 初志貫徹에邁進하기를熱望한다

▲現地에 我等은 半島二千三百萬의 總意를代表하여玆에全朝鮮排英大會를開催하여 暴英膺懲에起한다 老猾英國이 百般의 策動을하더라도 常套手段에乘치말고 어디까지 初志貫徹에 邁進하기를望한다

國民登錄成績不良에 京畿道知事警告

重要會社,工場側이더욱怠慢

경성부의 국민등록성적은 마감일이 이제얼마남지아니함에도불구하고 신고한사람의 수효는예정수의 근근 육분지일도 채못된다는 예상이외의 불성적이다 더구나 각관공서 중요회사 공장방면이 아직도 태반이나 신고를 게을리하고잇는 형편이므로 이십일일 고교(高橋)경성부윤은 특히이방면에 문서로써속히 신고를 마칠것을 독촉하엿는데일일중으로 다시한번 도지사의 이름으로 엄중 경고의 통첩을 내일모양이다

處女列車마자, 昭陽亭의賀宴

술보다風光에醉해 저저마다春川讚美

【春川에서 本社特派員金鋼模發電】경춘(京春)철도개통식은 이십이일오후 영시반부터 춘천역전광장에서 대야(大野)정무총감 유하(有賀)귀족원의원등을 비롯하여 경성과춘천의내빈 칠백명이참석한가운데 성대하게 거행되엇다 이날춘천역부근은 수만의관중이 모여들어 춘천읍개시이래 드물게보는대혼잡을 이루엇는데 그대부분은춘천시골에서 신기한기차를 구경하려 온사람들이엇다 축하의폭죽은 연다러터트려저서 춘천천시가가 외통철도개통 축하기분에 넘처잇섯다 오후두시에 식이끗난뒤 경치조흔 소양강(昭陽江)강반에 잇는 소양정(昭陽亭)에서 번영회의초대연이 잇섯는데 아름다운 풍광에 모두들 아주만족하여 춘천찬미의 소리가 연발되엇다이러케 이날은 춘천에서는 일대성사이엇섯다

邑長、繁榮會長 本社에謝電

경춘철도개통에 대하여 본사에서는 춘천각방면에 축하의멧세이지를보냇는데 어제 도양길(都養吉)춘천읍장과 촌상(村上)춘천번영회장으로부터 본사방(方)사장에게 감사의답전이왓다 사진(上) 첫열차맛는 춘천관민들、(中)개통식(下) 기차를 보려 모여든 군중들

身元不明老婆屍

이십이일 오후일곱시 반경에 부내명륜정(明倫町)사정목 팔십구번지앞동우에서 나히육십여세 된 노파한명이 어퍼저 죽엇는데 신원은 동대문서에서 조사중이다

耐暑哲學

憂鬱도 녹는"가마"

二百度炎熱속에 커가는處女

婚需미천모는데 希望이잇다

오후 두시—백도만넘어도 몰이 끌른다는데 ××생사(生絲)공장아가씨들은 이백도열열과 싸호고잇다 여기는 빙주(氷柱)도 선풍기도업다 먼저게회쉰한 공장안에는 실켜는기계가상백대 대마다가마(繰絲釜)가하나씩부러스고 가마마다여공이 한사람씩달려잇다 일백팔십도내지이백도의 고열로 철철끌어넘는 가마속에는 이제면공후에는 실로변할고치알들이퍼지는 실마리를 차저가지고를 네에 올리끈 하는것이다。

보는사람이 도로혀 신열이 흐를 꿈직스러운노동이다 더구나 방하나에 가마가삼백、방안더워야 무더서 무엇하랴…

×

여공들은 모두가 열네살로부터 열팔구세까지의 꿈도지금이 한창필터일 미호전의처녀들뿐이다。아침 여섯시부터 오후여섯시까지 그한송러가튼 공장속에서 하로에 열시간씩 고치와 기게와 더위와 싸호다。임금이얼마씩이나되느냐고 안내하는 공장감독에게 물엇더니 견습공은 오륙십전、숙련공이면 팔십전 평균 일원 여게서식까를 한끼에 육십씩 세끼분을제하게되니 견습공의 임금은 열시간노동에 십이전밧게는 손에드러오지 안는다고한다

그래도 그들은 여게서 이태또는 삼년동안을 꾸준히 저축하여 결혼준비에 츠당할 돈푼들을 작만하는 것이다

×

오후세시정각—외마디 차이렌소리가 요란히 울려왓다。십분동안의 휴게를 알리는신호이다。방안의 공기는 갑작이젊어젓다 모두들 재재거리면서 이구석저구석에 몰켜서서는웃고떠들고 야단들이다。

—뭐더웁죠? 하고 기자가 요행이 그중한처녀를 붓잡고 객적은 질문을 건네엇다

〃예!〃

—화가날때도 잇겟수먼—

〃참지요 참어야지요。오래동안참어버릇해선더니 인제는 훨신 혈해젓서요〃하고 방긋웃고다라난다 하루에도 면번씩 화가 치밀어올러올때마다 그들은 그들의 화주머니를 절절릇트 고치가마에다가 덤어너허 비비꾀이면서 올러가는 명주실에다 실어서는 칭칭감러보내는것이다

製絲(女工編)

華商聯合會 檄文을撒布

전선중화상회 연합회(全鮮中華商會聯合會)에서는 전선배영대회를당하야〃친애하는 일본의 맹우(盟友)여!〃라고 시작한격문홍수만장을 대회장안에 뿌려서 기세를마추엇다

溺死 어제또두명

▲경성부 통의정(通義町)삼십번지 금은세공하는 홍광당(洪光堂)고용인이기원(李基元)(二一)이는 동무 십여명과함께 한강(漢江)상류 광주군 언주면삼성리(廣州郡彥州面三成里)봉은사(奉恩寺)드러가는 어구에서 목욕을 하다가 잘못되어 빠저죽엇다

▲이십이일 아홉시반경 한강(漢江)하류마포(麻浦)압강에서 삼십세가량 되어보이는 남자의 물에 빠저죽은 시체하나를 동내 사람들이 발견하고 용산서에 알렷음으로 즉시검시한 결과 롯나가서 신원기타를 조사중이다

스포-츠 뉴-스

女子卓球大會에 好壽敎金孃優勝 複式엔同德이制覇

朝鮮卓球協會主催의 第六回全朝鮮女子卓球選手權大會兼鮮滿對抗戰의 朝鮮代表選拔豫選의 單複式戰은 二十二日午後一時부터 淑明高女講堂에서 열린바 單式에는 開城好壽敎高女의 金成姬孃이、複式戰에는 同德의 高貞姬、鄭然熙組가 各各優勝하엿다 그리고 第二回鮮滿大會에出場할 代表選手는 今日의 男子部戰을마친後 役員會에서 銓衡發表하기로 되엇다한다

單式戰

◇準準決勝

金成姬(好壽)3…0陳順禮(女高)

鄭順器(同德)…棄權(同德)

朴瓊姬(向實)3…2鄭然熙(同德)

鄭然姬(向實)3…0金辰月(永生)

◇準決勝

朴瓊姬(向實)…棄權鄭然姬(向實)

金成姬(好壽)3…0鄭順器(同德)

◇決勝戰

金成姬(好壽)3…0朴瓊姬(向實)

複式戰

◇準準決勝

高女(朴善禮 陳金順)3…0淑明(李金子 李善賢)

中保(馬金臥 全順賢)3…1永生(李東媛 安容姬)

醫學(韓鳳順 高瑞姬)3…0向實(韓貞花 梁順姬)

同德(高貞姬 鄭然熙)3…0向實(朴瓊姬 李貞順)

高專排球大會서 普專軍惜敗

【京都電話同盟】東京、京都兩府大主催第十二回全國高專排球選手權大會第二日은 二十二日午前八時부터 京大외三高兩코-트에서 열린바그戰績은다음과갓다

▲高校部(第二回戰)

福岡 2(21―21、4―8)0 京城大學豫科

▲專門學校部(第二回戰)

普成專 2(21―21、4―6)0 福岡高商

【準決勝】

普成專 2(21―16、21―14)0 大阪外語

神戶高商 2(21―15、21―7、21―11)1 普成專門

鎭南浦서快捷 東京在學蹴球團

東京在學生蹴球俱樂部一行은水原、京城에서의 連勝의 決戰을 남기고 鎭南浦로 轉戰하여 二對零으로 鎭南浦軍을 물리첫나 그리하여 三戰三勝의 全勝榮冠을 確保하고잇다한다

日加籠球會員券前賣

加奈陀籠球團을마지하여 來二十七日부터三日間 京城運動場에서 열리는日加籠球對抗戰의 會員券前賣所는 다음과가트며 純專과習專學生에게는 特別會員券을 發賣하기로되엇는데 會員分은 指定席二圓 一般一圓 學生席五十錢으로前賣所에서는 各席에 一割引하여發賣하기로되엇다한다

▲스파르다運動具商店(安國町)

▲體協事務所(明治町二丁目四五)▲和信運動部 ▲大昌洋和店(鍾路一丁目)

全日本中等野球豫選

第二十五回全國中等學生野球大會中朝鮮豫選第一日은 二十二日午後一時부터 京城球場에서 開始된바 經過는다음과갓다

	一	二	三	四	五	六	七	八	九	
善隣	0	0	1	2	0	0	0	0	0	3
仁商	0	0	1	0	0	1	2	0	3	7
京商	4	1	1	0	0	3	0	2	A	11
京師	2	0	4	0	0	1	1	1	0	9

今日의運動

▲庭球=朝鮮軟式庭球聯盟主催第三回安井盃爭奪庭球大會 午前九時 京城運動場코-트(觀覽無料)

▲卓球=朝鮮卓球協會主催 第六回全朝鮮男子卓球選手權大會兼鮮滿對抗選手豫選大會 午前十時 淸涼里町大陸講堂(觀覽無料)

▲野球=大朝主催第二十五回全日本中等學校野球大會朝鮮第一次中朝鮮豫選第二日 徽文中學對城東中學(正午)中央中學對龍山中學(午後三時)以上全部京城球場(觀覽無料)

▲馬術=第二回鮮滿對抗馬術競技朝鮮代表豫選會 午前九時半 松町騎馬隊馬場(觀覽無料)

日曜講話

◇貞洞第一禮拜堂 午前十一時 基督敎는何요(第二) 金永燮 氏

午後八時 勝利者의賞給 李鎭亨 氏

◇天然町石橋敎會 午前十一時 生의힘 朴淵瑞 氏

午後八時 讚頌歌와그作者 任英彬 氏

◇三坂通敎會(鍊倉保育園內) 午前十一時 未定 金健昊 氏

午後八時半 反省 崔允楨 氏

◇仁川松峴敎會 午前十時 所望의實現作 申新根 氏

午後八時半 再臨의主님 魚鎭宇 氏

◇仁川大和町敎會 午前十一時 무엇이所願이뇨 申新根 氏

午後八時半 今苦來榮 林俊楨 氏

딱총

경성부수도、필경급수를제한、한강물이웃겟네 ○

난매(亂賣)를방지코자 소주판매를 통제한다고 ○

『인플레』잇는들의 난매(亂賣)방지도좀 고려하지。 ○

금강산 중석도굴당 제일회공판、 ○

중석만 빈든가、경치도 빈든가를 물어봅이。

曆

七月二十三日(日曜) 陰六月七日▲干支 辛酉▲日出 午前五時二十九分▲日南中 午後零時四十分▲日入 午後七時五十分▲晝間 十四時二十一分▲月出 午後零時四十九分▲月入 午後十一時四十九分▲滿潮(仁川)午前九時四十五分 午後十時二十分

今日 天氣 晴一時曇

世上엔偶然이업다!

治淋療法의一大革命·完治率99%

治淋特效成分G―U―サイド가 從來의治淋療法에 一大革命을齎來하야 完治者數萬을내이고 現代醫學史上에 光輝잇는 한ページ를 차지하게된것은 偶然한일이아닙니다

本劑가 出現되기까지에는 世界醫學大家들의 말할수업는苦心慘膽은勿論이오 累巨萬의研究費와 十數年의 歲月을 經過하고야 艱辛히目的을達하게된것입니다

本劑는 從來의淋藥과는 根本的으로 相異하야體內에드러가는即時로 殺菌·溶菌·喰菌의 三大作用을 發揮하므로써 速할때는 二三日間의 服用으로 止膿·止痛·淋絲消滅의 特效가나타나 從來의다른 淋藥에서는 經驗하지못하엿든 不可思議의効果를 보이게됩니다。

(全國有名藥房販賣)

GZ―99

特性G―U―サイド創製에도成功!

G―Uサイド療法으로効果가不明하든 特異體質患者에게適應한 新G―U―サイド가 苦心研究한結果今般에創製되야 이로써 G―U―サイド와 本劑를 運用할時는 99%의驚異的治療率을 내이게되엿습니다。

効果本位

包裝 二十四錠

新治淋特效成分發見

G-U-サイド デユ

株式會社 柳韓洋行

京城、大連、米國羅府、台北、天津

治淋特效

七月二十三日부터 四日間

劇團 演劇號

納涼興行

文藝部編 二重連鎖劇 出天大孝 沈淸傳 全十五場

幕間專門 멤버ー 主幹 金昌俊

男子部 金李卓朴李韓崔尹洪尹徐金金洪金李李金馬南鄭李李 ...

女子部 ...

音樂部 ...

幕間자즈밴드

東洋의싸리렘풀 天才的歌姬六歲 少女 金吉子 名콤비—金順德孃

冷房完備 府民館

中部版

京仁線에서 七歲兒轢死

【仁川】열차가사람을 도치엿다 지난이십일오후한시오십오분에 경성을떠나 인천(仁川)가던제 사백사십오열차가 두시사십분경 되어 인천부대화정(大和町)일백 삼십삼번지근처 철도건널목에진행할지음에 부내도산정(桃山町)십팔번지에 사는팔한(斤八萬)의 아들 金雲이 철로를 건느다가 기차와정면충돌하여 그자리에서 즉사하엿다 보고를 바든소관인천서에서는 서원이 현장에가서 검시를 하는일방 가해자인기관수 김반혁(金班赫)을 즉시 인치시키고 취조중이라한다

仁川에도赤痢蔓延
七月中에新患者만七十餘名
暴炎下의港都仁川에

【仁川】이천부내의 요지음 적리환자는 자꾸부러서 칠월달에 드러서 불과이십여명박게안되는데 이질환자만이 무려 유십사명이나된다 지난이십일에도 인천항에 정박(碇泊)중인 석천상선회사(石川商船)의 소유선인 대소환(大昭丸)의 선원으로잇는 대강광민(大岡光敏)이 이질에 걸렷스므로 목하도립의원에 입원가료중이다 또부내화정(花町)일정목일백구십오번지 오야성웅(奧野成雄)도 이십일일에 이질로 도립의원에서 가료중이며 중정(仲町)일정목 칠번지에사는 하야모모에(河野モモエ)도이질로 삼하(森下)의원에서 치료를 밧는중이다 산근정(山根町)삼번지유정미지에(有田미지江)도 이질로지난이십일일에 덕생원(德生院)에서 가료중이다 이사람들을한하면 이달에 칠십명의 적리환자를 보게되엇다 전연 동기에비하면 약배나각갑게 느러가므로 이에 인천서와 부위생과에서는 방역에 한층더힘쓰고잇다

滿洲서들어온 誘拐魔를逮捕

【仁川】인천서사법계에서는 수일전에 모처에서 심정숙(沈貞淑)이란여자를 인치하고 극비밀속에취조를하고 잇다는데탐문한바에의하면 그여자는현주소를 만수국사강성부금현흥안리(滿洲國江省富錦縣興安里)에두고 조선료리점인 장춘관(長春館)을경영하면서 한편으로는 조선여자의 유인과밀매음아편밀수입등의 가지악행을하다가 수일전에 인천으로와서 적기와가치 젊은여자 유인과아편밀매를 한사실이잇스므로계속취조중이다 그여자의 취조에따라서 부내의 모처에는 연루자까지수명이 잠복한모양인데 동서에서는 여자를 취조하는한편 형사대를 사방으로보내서 연루자를 엄탐중이다 취조에따라서는 의외의방면에서 공범자를 발각할것갓다는데 사건의정체가 점점 확대될것으로 일반의 주목을 끌는터이라한다

中伏이지낫는데 벼農事는어쩌누
京畿道內의移秧成績은悲觀
그代身棉作은大豐作을豫想

오늘이 벌써 중복 경기도농무과의 이야기를 들어보면 예년의 예로보아 중복은 중부조선에서는 모내기의 소위한계일(限界日)로잡고 잇다는데 아직도 하늘은 비는 내려줄기색조차안보이니 오늘까지 모를못내곳에서는 인제는 차라리 벼농사는 단념하고 대작(代作)이나시험해볼준비를 시작하는편이 현명한 일이라고한다 이제라도 비만와준다면 재바르게 모를내면 가을천기여하론선 이분작삼분작정도의 수확쯤은 할수도잇슬른하나 오늘이 한계일이니 언제까지나 우둑허니 비만오기를바랄것이아니라 차라리벼농사는단념하고 모밀이라든지 배추무가든것을 논자리에 심는편이 훨신나흐리라고한다

경기도치고는 중부조선의 곡창이라는수원(水原) 평택(平澤) 안성(安城)지방이 피해가 제일 큰데 그래도경상북도를 비롯한 남조선여러도(道)에비기면문제도아되는형편이다 그러나 남조선지방은 중부조선과는 사정이 달라이제라도 이달안으로 비만 와주다면 모를 낼수잇슬것이라고한다 비가 안오는통에 솜농사는 뜻밧게 덕을보게되어 금년에는예년에업는 풍작을이룰 모양이라고

貯水의混濁으로 安心못할開城"풀"
사람이빠저도發見키困難

【開城】바다를갓지못한 개성부민들은 염제의포위를 피하기위하여 또는심신을 단련하기위하여 개성부영『풀』에하루 이삼백명씩모인다 그래 물속에뛰어들어 신체각부에 균형운동과될바게나와 포양에 피부를 쪼여자외선을 흡수한다 그런데 일반수영단들이 자못불안을 느끼는점은 수영장저수가 여과수가아니고 원수인 관계로 물이탁해 기분이 조치못한데다가 밋바닥을 살필수가 전혀 업서매일이삼백명의 혼잡을이루는 가운데 불행히 누구든지 심장마비를 일으켜 물에 갈아안는다해도 즉시 발견치못해구할수업슬것인바 위험과 불안은 일반수영단들에게 언제나 암운과가치떠돌고잇다 부당국은 금년에도 예산관계로 여과수를서수시켜주지안흔다니 실로 한심한노릇이다 (사진은 문제의개성『풀』)

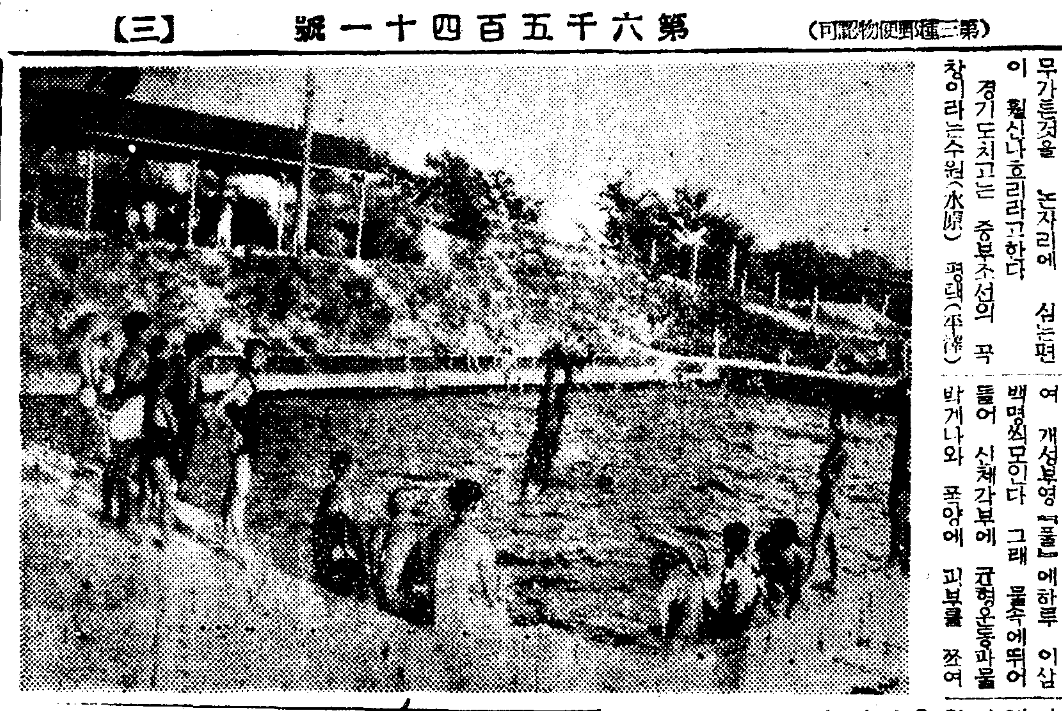

三萬圓橫領한"取締役"檢擧
鷄林企業에不正事件

용산경찰서에서는 얼마전 삼판통(三坂通)백오번지의유종에잇는 임산물가공 식료품, 건축재료등을 경영하는자본 이십만원의 계림기업주식회사(鷄林企業株式會社)의 취체역 사촌무차(寺村武次)를 인치하고 극비밀리에취조중이엇는데 그연루자로다음의여섯명이체포되엇스며 다음과가튼 범죄사실이들어낫다

▲元町一丁目二〇三 東京自動車興業會社 代表社員篠原健太郎 ▲黃金町五丁目一三七의二 京城써ー비쓰會社 鄭武熙 ▲江陵郡江陵邑大正町七의一 佐藤作年

주범사촌(寺村)은 소화십일년삼월전기회사의사원으로 취임하여 얼마후사장의 신임을밧게되어 일백오십주의 주주가되는동시에 취체역의 중역자리를차지하게되엇섯다 이러한유리한 자리에안게되자 사촌은 사복을채울생각을 일으키게되엇는데 마침 십삼년일월기업회사에서 강원도창평(昌平)에 잇는산의나무를 벌채하는데 쓰려고 트럭세대를살때 이일을 마터보게된사촌은 전기동경자동차흥업회사의 총원(篠原)에게 거짓견적서(見積書)를 만들게하여가지고 오천원을 배임횡령하엿다 여기에맛을드린 사촌은 전기회사나 자동차판매업자 동부속품판매업자들과공모하고·기업회사에서 소용되는물건을 주문할때는 반드시 거짓예산서를 만들어서 사장한테 제출하도록하고 사촌이가 허풍을바든후 예산서보다 헐신싼가대로의 금액을 지불하고 남어지금액을 편취한것이 전후 칠팔차례에 피해액 이만원을 돌파하고 잇다 공범중에는 직접 부정이득을 하지 안흔자도 잇스나 사촌의범행을알고도 거짓견적서를 제출하엿기때문에 체포된것이며 주범사촌은 배임업무횡령죄로 아직도엄중한 취조를밧는중인데 전과삼범이나되는자로 여죄가만흘모양이다

惠山鎭煙友會組織

【惠山鎭】혜산진연초판매소관내에잇는 연초소매업자들의 호상친목을 도모하며 판매품의증진을위하여 연우회(煙友會)창립총회를 이십일오후이시부터 동판매소사무실에서 개최하고여러가지 사항을 토의하고 임원을 선정하엿다고한다

會長 濱利久 [illegible] 會 和田吉郞 [illegible] 評議員外三人

라듸오體操를 長湍에도實施

【長湍】전시체재하에 심신을단련하여 비상시국을 극복할체위의 향상을 목표로하여 일반대

兒童"풀""設置要望"
바다업는開城에서

【開城】벌써항보도한바와가치 요즘개성『풀』에는 매일이삼백명의 수영당이 물속에뛰어드는데 그중 소학교아동들이 삼분지이나된다 원체 협착한 이십오미돌『풀』에서 즉 이들소학교아동들이 세련을 잡어가지고 작란바수영을 하는때문에 원체흐리든물은 더욱탁해지는데 첫재 이들의 성화에 일반부민은수영을 배울수가업다가도 물만먹고 겁이나 도라서는이와 체면상부끄러워 배우라고 못오는이가만타 그리고 동수영장은 물속이기퍼 아동들어 수영하기에 위험천만한것도 사실이다 따라서 일반부민이부당국에대한요구는 아동들을따로히수영하는 아동들의시설이라고한다

家賃地代를抑制
萬二千戶借家料申告書를徵收
咸興署에서積極活動

【咸南支社發】함흥서에서도 마침내 가임(家賃)지대(地代)의적극억제에 나아가기로되엇다 함흥시내는 작년팔월대수해이래에 주택이 만히업서지고 그영향을 바더서 가임지대등이 폭등하기 시작하여 요즘에는 부당하게도 배씩이나 올른악덕가주까지 자주 나타내고잇다 이리하여 시내차가인들은자지안들의 고통은 극점에 달하고잇는데이번 함흥서에서는 단연그억제에 적극적으로 나아가기로되어서 이십일부로 차가료신고서(借家料申告書)를 일만이천매나 차가인들에게 배부하게되엇다 이신고서는 작년팔월말현재가임 그해년말의가임 그다음 금년유월말현재가임등을적어서 신고케한뒤이상되엇스면 그이유와사유를써서보내기로하엿다 그리하여그신고를 바다가지고는 그것을기초로 부군세무서(府郡稅務署)원들의 입회아래 공정가임을 결정할터이며 지주가주들을모아노코서 간담회를 개최하여 부당지주들의 각성을 일으키게 할터이라고한다

醫師、藥劑師 齒科醫試驗

의사와 약제사와 치과의사의 시험시행기일등 지세한것이 금이십일부관보에 지세히 발표될터인데 의사시험은 오는시월십팔일부터 경성의전(京醫專)성대의학부와 부속병원에서 시행하며 원서제출은 구월이십일까지이다 약제사시험은 시월이십일일부터 총독부위생과위생시험소에서 시행하는데 원서제출은 시월이십일까지이다 그리고 치과의사시험은 구월이십일부터 경성치과의전에서 시행하는데 원서제출은 팔월십일일까지로 마감이라고한다

우리의公園은 우리의손으로
社稷壇勤勞隊의奉仕精神

거리의"오아씨스"인 우리공원은 우리의손으로 지키자고사직단공원(社稷壇公園)에모이는부근노인 청소년이 자발적으로사직단공원·근로봉사회를 만들고 매일공원안길을 깨끗시하며 나무를손질하고 오늘까지 깨끗시치는등 근로봉사를 하고잇는데 처음에는 열곱명의단원이 지금은열여덟명이 부럿고 최명천(崔明天)씨를회장 오중근(吳中根)씨를부회장으로 매일아침저녁 풀제잇는 근로작업을하고잇는데부내각공원에 이용자가 날로만허가고잇는 이때 이와가튼 애원심(愛園心)의 발로는 참으로아름다운일로서 부당국에서는 다른공원도 하루바삐 이런단체의 손으로깨끗시 되기를바라고잇다

물에빠진친구 건지려다俱歿

부내산수정(山手町)구십팔번지 마버리노동자 최기인(崔基仁)과 가튼동리구십이번지 마버리노동자 김명석(金明石)두사람은 이십일일 일을마치고 집으로 돌아가던중 오후다섯시 원정사정목강사가에 이르러 목욕을하려 물속에들어갓던바 최기인이가 기픈곳을 모르고들어가 헤어나지못하고 물속에서 퍼덕이게되엇섯다 이것을본 김명석이가 달려들어가 구해내고자 무한히애를썻스나 고만힘이부처두사람은서로 부든대로 물속으로 들어가고말앗다 이때를멀리서보고잇던사람들이 달려가 구해냇슬때에는벌써 시체로변하여잇섯스며 강사가에는말업는 두지게만이구을펏다

行人뻐스에轢死

【咸南支社發】해수욕객을 만재한함흥태시회사뻐스가 행인을늑살—십구일오후한시삼십오분 홍남가도(興南街道)용흥(龍興)주재소아페서 함흥으로부터 한시에 떠난 함흥태시회사 함남세일천삼백사십오호 뻐스를 운전수김순옥(金順玉)이 운전하여가지고 질주하다가 자전차로 홍남을 향하여 내려가고잇던 운남면 수변리(雲南面水邊里) 김봉희(金奉熙)를 치여서 죽엿다고한다

그리고 자동차에는 해수욕객을 약삼십명이나 정원보다도십명이나 넘게실고 갓다고하는데 요즘해수욕객이 쇄도하는때 특히뻐스운전에주의하기를 바란다고한다

長箭港官民들도 排英同志會結成

【春川】배영(排英)기세는 전국적으로 백열화하여 각지에서배영동지회가 속속결성되는데 강원도장전항(長箭港)에서도 지난십구일오전열한시부터 지방유지와 각단체신문관계자들이 수산조합(水産組合)누상에 집합하여 동지회를 결성하는동시에 역원도선거하엿는데 배영대회도 오는이십삼일어업조합대잔교에서 개최할것을결정하엿다한다

役員氏名 ▲會長吉田重治 ▲副會長廣實天 ▲幹事岡田村市 渡邊右一郎 黃鶴鳳 李吉秀 上田正弘 朴泰善 ▲評議員三池忠信 佐佐木三郎 鷹田敏一 白井哲次郎 金啓勳 堀豐次郎 江村滿一 大庭重行 關根四郎 小川寅之祐 板井爲雄 天津郡治 岡田仁藏 津田梅一 大西彌三郎 本田米市 崔永福 金斗益 金熙均

京義線으로出動
約百名이複線工事에
纛島面勤務報國團

【高陽】시외고양군 독도면(纛島面)근로보국단(勤勞報國團)에서는 단원백명을 선발하여 경의선(京義線)철도복선공사장에 보내게되어 이십일일 오후두시 독도신사 광장에 단원백여명면내유지 다수회집하여 근로보국단장인 독도면장 리강해(李康海)씨의 간곡한 전별사로 독도면서기 한영우(韓榮愚)씨의 인솔로 출발하여 일로경성역에서 오후네시사십오분열차로 목적지를 향하여 출발하엿다

映畵撮影所 仁川에新設

【仁川】대륙정책의 병참기지로 낭보가잇다 경성장곡천정(長谷川町)에잇는 분도주차랑(分島周次郞)씨는부천군부내면대정리(富川郡富內面大井里)에 사유림일정칠단보를 매수하고 총공비삼십만원을 드려서 영화촬영소(映畵撮影所)를 세우려고 그허가원을 경기도에 신청중이든바 요지음 그허가가나왓스므로 금추부터 건축공사에 착수하리라는바 부평평야는 지금까지 군수공업의공장은 만이진출하엿스나 금번에는 영화촬영소의 진출은처음이므로 일반의 기대가 적지안타고한다

江華島의防疫陣
七千名에게豫防注射
═季節의病腸窒扶斯發生═

계절에 쏘차다니는 염병은 이때부터 시작되어 일반도민의공포증을 자아내고 잇던바 당국으로도 상당히 이방면에 방역준비에 게을니하지안는바 금년만은 아직것 완전히 약품의배급을 밧지못하고 잇스므로 장질부사예방에 잇서서는 강화면(江華面)을 중심으로하여 사천명과 길상면(吉祥面)에이천명과 양사면(兩寺面)에 천명에게 시행하얏다는바 압흐로도 '와구친'배급에따라 제이차 삼차로 방역진에밀사적 주력을 하리라고한다

三郡市對抗庭球 元山軍陣容決定

【元山】오는칠월삼십일 흥남(興南)조질공장 코ー트에서 열리는 흥남、함흥、원산、삼도시대항정구대회에대한 원산군의진용은 다음과가치 결정되엇다

元山軍 監督 兩羽新藏 選手 (金仲化 李成培) (朴四孫 孫補赫) (金富安 張明源) (池源淑 鄭榮煥) (李氏根 李明甫)

부인의건강법!

결혼후에 몸이약해지고 애기를못낫는 원인은무엇인가?

처녀때에는 몸이건강하고 월경도순조롭게 매월한번식 일정한날자에잇고 월경시에도 별로고통이업시지내고 여름이나겨울이나언제든지 튼튼한몸으로지내던분이라도 한번결혼하고 가정에드러안즈면 전과달러서시부모와남편시중을하면서 살림에골몰하게되므로 신체가피로하야 점점허약해지고 얼골에화색이업서지고 월경때가되면 허리와아래배가몹시압흐고 월경이처녀때와가치순조롭게나오지안코 차차로불순하야지며 월경전후에 대하증이흘느는것은 두말할것업시 부인병이잠복되어서 그러한것이니 먼저원인을잘생각해보아서 하로밧비 적당한치료를하지안흐면 남편과가티귀여운애기도낫수업고 병은점점더하여 고통이심해지므로 살림도즐겁지못하고 부부간의애정도 버리고 가정불화까지 내종에는이러나게됩니다

여러분가운대 이와가튼증세가 잇나업나자세히 보시기바랍니다

첫재로 결혼한지三년이 지나도록 남편과가튼 애기를못낫는것은 틀림업시 부인병이잠복되여 월경이불순한까닭입니다 월경이 불순한것은 난소의기능부족으로배란작용이 잘못되는까닭이니 남자가무병한때라도 애기를배지못하는것입니다 애기를못낫는까닭으로시집사리를재미스럽게 못하고적적하게 지내는분도 만흘것입니다 이와가치 애기를못낫는분은 병세를 자세하적어보내시면적당한 약을 보내드립니다

둘재로 대하증이 누런물이나 게란흰자가치되어서 만허흘으거나 월경전후에 괴고름가튼 대하증이 흘오는때는 더욱주의하지안흐면 안됩니다 다음에대하증에서 냄새가심히나서 남에압헤갈수도업고 시부모아래에잇는 젊은이로서는 더욱고통이심할것입니다 이와가튼대하증에는 『명지모』와 『오기나球』 두가지약을쓰는것이 제일조흡니다

셋재로 아래배가 아프고 땡기고 허리가끈허지는듯이압흐고 다리가 무겁고 가슴이답답한것은 부인병이 속으로 깁히 깁히 잠복되여 혈기가 잘통하지 못하는까닭입니다 그러므로 이러한증세가 조금이라도잇거던 내버려두지말고 몸조섭을 잘하며 병세에꼭맛도록가감한『명지모』를 복용하는것이 제일적당한치료방법이라고생각합니다

넷재로 남편의 한번실수로 발생한임질은 부인에게까지 전염되어서 자궁내막염이되고 내막염이 점점더 심해지면 방광염 실실염 자궁외막염이되는수도 잇습니다 이와갓치 남편에게서 전염된임질은 여러가지자궁병을 이르키고 애기도못나케되는수가 잇스므로 임질로하야 생긴자궁병에는 『이호가감명지모』와 『오기나球』 두가지약을 쓰시기바라오며 병이 완전히 낫도록은 각각지내는것이조흡니다 남자의임질에는 신발명된약재『チン錠』를 복용한 임질근치약『アスペ』를 당할줄믿사오니 소용되시는분은 선금으로 四圓七十錢을 보내수시면 五十錢人을 보내드립니다

이약은 아무리오래된 임질이라도 곳칩니다 부인병약 명지모는 복용한지얼마안되여 얼골에화색이돌고 기분이조와지므로 대번에약효를알수잇습니다 부인병은 고통이심하지안허도 병은벌써 만성고질이되여잇는수가만흐니 이약을주문하여 복용하고자하는분은 우선일주일동안이면 효과를알수잇지만한달가량은 계속하여 복용하는것이 재발될염려도업고 조흘줄압니다 만일한달분을 주문하엿다가 약효가조와서 일수일동안에병이근치되엇다하드래도 남은약을다른사람에게주거나 필요업다고버리거나하지말고 한달동안을꾸준히복용하시면 재발될염려도업고 조흔효과를어더서 근치하고 귀여운애기를날수도잇스니 여러분께서 명지모를주문하여 복용하고자하는분은 여러분의병세를속히알려서 적어보내시고 약은예정분만 당하게보내라고하시면 본포에서는 여러분의병세를자세히보고 병세에꼭맛는제일조흔약을 보내드립니다

이신문을 자세히읽어보시고 오려서 東京市京橋區八丁堀三丁目 笹岡藥房으로 보내시는분에게 조선말로알기쉽게자세히쓴 부인병자택치료서와 명지모의설명서를 누구에게던지 한권식거저드리오니 약을주문하지안는분이라도 하로밧비청구하시기바랍니다 명지모와오기나구를 주문하고자하는분은 병세를 자세히적어서 본포로보내시면 전문가들이 여러분의병세를자세히보고 병세에꼭맛는약을적당하게 대금인환으로보내드리고 또한선금으로약을주문하시면 송료는본포에서 부담해드리오니여러분께서 편리한방법으로주문하여쓰시기바랍니다

藥價

命之母		오기나球	
十三日分	二圓	八日分	一圓
二十日分	三圓	十七日分	二圓
卅五日分	五圓	廿七日分	三圓
七十日分	十圓	五十日分	五圓

東京市京橋區八丁堀三丁目 合資會社 笹岡省三藥房 振替東京五〇五〇番 電話京橋二六八七番

00539

婦人病·不姙症에 命之母

……(효약)……

월경이불순한부인·월경시에는 허리와아래배가몹시압흔분·냉증으로하야음부에서대하증이흘으는분·얼골에화색이업고수족이냉한분·감기에걸니기쉬운분·자궁내막염·자궁실질염·난소염가튼병으로하야애기를못배는 부인에게조흔효과가잇습니다

各地藥房에서販賣합니다 笹岡省三藥房

무좀 음낭습진、버짐、 맥납、 쇠버짐、

一途! 二途! 가려움도 아품도 금방消退!

タムシチンキ의 强力한浸透力 굉장한殺菌力으로 三十年五年의頑固한잘안낫는皮膚病에도각구만作用하야皮膚病苦로부터救援된다 이라고評判이조타

歡喜와感激은 斷然이에限함!

定價 ￥.20 .30 .50 1.00 藥店데파ー트에有함

本舖 株式會社 小林大藥房 大阪市西區京町堀

T-1

小林 다무시칭키 タムシチンキ

누레쓰바메 白毛染 專賣特許 簡單便利 天下一品 바르는것만으로 自然美로드는

定價 チユーブ式 ￥.30 .40 粉末 ￥.25 .30 小林大藥房 大阪市西區京町堀

當選謝禮 裡里邑會議員 德永四郎 李源銘 林東夏 吉田松太郎 趙遠 崔模 李秉錫 吉津五郎 裵昌憲 金大熙 安達保太郎

和漢藥種 藥草唐草 産地貿易直賣 大聖商會 日本一ノ乾材問屋 本店 大阪市東成區猪飼野西三ノ一〇二 (電話天王寺五一一七番)(振替大阪八五五五) 支店 神戶市林田區菅原通六丁目 粉末工場 大阪府中河內郡枚岡村額田 製藥工場 大阪市東成區猪飼野東四ノ一 (請求次第小冊子商報進呈)

祝滿支版發刊

牡丹江市長 草地一雄

協和會牡丹江省本部

牡丹江西區事務所 區長 李昌俊 副區長 白羽鶴

寧安縣公署

水力電氣建設局 鏡泊湖工程處

牡丹江商工公會

圖佳線東京城 和洋百貨 大滿商會 電話一一二番 振替哈爾濱二二四番

牡丹江市學校組合

牡丹江省東京城 東亞公司

滿洲帝國協和會 寧安縣本部

東京城 永森商店 卜嶌永

牡丹江省 寧安縣農事合作社

東京城 海東林業公司

東京城 大林號 電話三三番

東京城 街公所

東京城 和洋百貨 義城洋行

滿洲國牡丹江省東京城內 陶器一式 和洋雜貨 同和商會

短篇小說 綠星座【33】

玄德 作 / 鄭玄雄 畵

재수는 잠시 말을 끊고 생각에 잠기듯 천정을 응시하고 누엇는 상대의 엽얼굴을 내시에 가까운 눈으로 바라보다가 음성을 나직히

『사실 그들은 아편 구조선이나타낫스니까요. 그리고 그들은지금까지 살육을 감행하던 무기를 각기 바다를 향해 던저버리고 하늘을 우러러 감사하며 맹서햇다지 안습니까. 다시는그런 참극을 저즐르지안켓다고』

그리고 음성을 고처 약간책망하는어조로

『어재서 명히씨는 신념을 일흔 자의 절망한 감정은 동감하시 면서 그들아펜구조의 길이 잇섯다는 사실은 왜 생각해보지 안흐십니까. 그럼 명히씨는 우리들의 사업도 그처럼 장래를 절망되게 생각하시는겁니까』

『안요』

하고 시선을 천정으로 정한 그대로 고개를 가벼히 젓다가는

『지가 말슴한 뜻은 그게 안예요』

『그럼은요?』

『보다는 저 한사람 일신에 관한 얘기에요. 저 한사람 생명을 지탕하고 잇는 건강상태를 가지고 한 말슴에요』

하고 재수를 처다보는 얼굴에 쓸쓸한 우숨을 지으며

『저는 아프로 자기가 얼마나 명을 지탕해 갈수 잇슬까 그날이 무슨 일정표를 보는것처럼 알아지는것 가타요. 그리고 하루라도 그날을 향하고 가까이 가는듯 시픈 감을 어쩔수 업는것에요』

『그건 너무도 내가 명히씨에게 바라는것과는 딴판의 말쓰인데요. 너무나 딴판의 말씀에요』

『그럿슴니다』

하고 상대의 말을 그대로 긍정하는 눈을 뜨며

『이선생께서 그 컴컴한방 서료환자실로 매일가치 저를 차자주실때 저는 재생의 신념을 가젓수 잇섯던것에요. 그리고지금까지 지가 생을 지탕할수잇섯던것도 그 여택일것입니다』

『그러면 지금은, 지금은 그시념을 일흐섯단 말슴인가요』

『천만에요. 지금이라고 그신념을 일키야 하겟습니까. 나날이 더욱 구더지기는 할지언정. 하지만 그것과는 반대로 제가슴속에서 폐를 좀먹고잇는 병균은 저갈대로 또 진행하고 잇는것에요. 그리고 지가 가진생을 한지 한지 조리고 잇는것에요.』

하고 스스로 자기팔에 감한듯 눈가슴이 붉게 상기한얼굴을 거리어 두손을 언는다。

그러다가는 얼굴을들어 재수를 엿이는 눈으로 똑바로 처다보고는

『저는 그나머지 날을 주검이란 대상이어서 하루하루를 절대적으로 충실하게 살아볼방법을 차려도 보앗서요. 그러나 서서로 느껴지는 그생의 불안을 제어할수는 업세요. 아마 제센 그만한 의지가 업나봐요』

그리고 지금도 그불안에 잠기듯 가만이 눈을 감는다。 재수는 잠시 그 눈을감은 얼굴을 바라보다가 그 상대를 상하지 안흘 정도로 그러나 자신잇는 음성으로 나직히

『그건 명히씨 한사람의 주관적해석에 지나지 안습니다。그 병이라고 더퍼노코 절망을 할것은 아니니까요。얼마든지 완전히 건강을 회복한 사람을볼수잇는것이 아닙니까。그리고내가 보기에도 명히씨는 결코』

하고 그병으로 어쩌지는 안흐리라는 말을다 마치기도전에 피녀는 어미생을 단념한 사람의 적막한 미소를 지어 고개를젓는다。

『안에요. 제일신에 관한 일은 이선생님보다도 저 자신이 더 잘 알것입니다』

『아닙니다。그건 명히씨가 사실이 업는 감정을 주관으로 만드시는 것입니다。마치 무대에 오른 배우가 어떤 표정과 동작을 하므로써 한 감정이 생기듯이 명히씨는 주관으로 한 불안을 만드시는것 아닐까요。그러타면 내가 명히씨를 위하여 각본『파명을 등진 사람』을 쓴 의의는 어디 잇고 그것을 이번 공연에 명히씨로하여금 주인공으로 출연 하시게 한 의의는 어디 잇습니까。그리고 그것을 웅하신 명히씨 자신의 의의는 또 어디 잇는것입니까。일찌기 명히씨가 내게 재출발을 약속하시고 그 실행으로『파명을 등진 사람』의출연을 자진하신 그 뜻을 다시 한번 생각해 보십시요』

그러나 피녀는 여전히 가튼 우슴으로

『그러치 안허도 지가 오늘까지 명을 지탕해 오긴』

하고 잠시 동을 떠엇다가

『그 하루밤의 공연、그 하루를 목적하고 긴장하는 그 힘일게야요』

라디오프로

二十三日(日)

▲午前六時(東) 라디오體操

▲同七時 宮城遙拜 ▲同一〇時 全鮮中等學校優勝野球大會西鮮豫選實況(平壤)－平壤公設野球場으로부터中繼－ ▲同一一時五分 氣象通報 ▲正午(東) 時報 ▲午後零時五分 俗曲 一、긴念佛 二、打鈴 三、山念佛 四、방아打鈴 五、梁山道 六、漢江水打鈴 七、사발歌 八、날리리야 (唱 崔蘭郁 外) ▲同零時三〇分 뉴－스 ▲同一時 南道歌謠 一、報念 二、六字백이 三、興打鈴 四、개고리打鈴 林初月

▲同一時 全鮮中等學校優勝野球大會北鮮豫選實況(咸興)－咸興公設그라운드로부터中繼－ ▲同一時三〇分 名曲鑑賞(레코－드) 解說 金管秉 ▲同四時 뉴－스 ▲同六時三〇分 童話『兄弟大將』 ▲同六時五五分 農業뉴－스 ▲同七時五分 (經濟)市況 天氣豫報 ▲同七時三〇分 뉴－스 ▲同七時三〇分 講演『季節의名文』(平) 金永石 ▲同八時 管絃樂 交響曲O長調

(스페인交響曲)第一樂章 알레그로비바－체 第二樂章 안단테 第三樂章 알레그로 第四樂章 ... 指揮 洪蘭坡 京城放送管絃團 ▲同八時三〇分 唱劇調 一、春香傳中御使出道하는데 二、唱劇調 歌手 丁元植 林玉 ▲同九時 野談『山陣之戀』 申鼎言 ▲同九時三〇分 뉴－스解說 ▲同九時四〇分 (東)時報 뉴－스 氣象通報 明日의 豫日順序 ▲同一〇時 地方으로보내는뉴－스 ▲同一〇時一〇分 레코－드音樂

第一放送

▲午前九時三〇分(東) 音樂 ▲午前零時五分(東)하－모니카獨奏와合奏 ▲同一時(名)演藝 ▲同二時五五分(東)國內外의午後 나운스 ▲同六時(東)童話劇 ▲同六時二五分(東)新講 ▲同七時三〇分(東) 日曜特輯 뉴－스 ▲同七時五五分(大)立體朗讀 ▲同八時三〇分(東)凉味放送 ▲同八時四〇分(東)立體物語 ▲同九時一五分(城)義太夫 ▲同九時一五分(咸興)

提琴家 崔虎永氏永眠

『바이올리니스트』로 만호홍망을바다오던 채금가최호영(崔虎永)씨는 그동안심장병(心臟病)으로신음하여오던중 드디어지난이십일일열두시경에 부내홍파정(紅把町)일백오십이번지 자택에서면하영엇다한다

씨는 기일찌 김재훈(金載勳)씨 정순철(鄭淳哲)씨 등과함께 시내 보성중학(普成中學)을중퇴하엿스며 다시대정십오년에동양음악학교(東洋音樂學校)『바이올린』과를 마치고돌아와꼿『현우회(絃友會)』라는 음악연구단체를 조직하여 오로지후진양성에 힘써오는일방다시『악우회(樂友會)』라는단체를 『피아니스트』박경호(朴慶浩)씨등과 조직하여가지고 현악(絃樂)四重奏』에대한연구를 힘써왓다한다

최씨의 유족으로서는 미망인을 비롯하여 어린아이자 넷이나 잇다하며 더구나 금년 설흔아홉어란 정정한 나어임에도 불고하고이가튼 불의의 슬픔을 당함에 일반 악단인들은 진정으로 애도하여 마지안는다한다

(사진 故崔虎永氏)

黃金座집세問題 抗爭深刻化

시내 영화상설관 황금좌(黃金座)의 흥행주『소전광길(小田男吉)』씨와 동진부인『전촌(田村)미네』씨와의 집세를 중심으로하고 일어난 알륵는 벌써오래전부터 지리하게계속되어내려오는문제로 서그동안여러번어나 두사람사이에는 교섭이진행되엇더것이나 결국인『전촌』씨는 여시전과조금도다름업시 강경히집세를 올리겟다는생각아래에 보합제도(步合制度)를 고집하여현재 하루에 오십환이나 되는 집세를 일개월최저 일천구백오십원으로하자는 너무나무리에가까운 대차계약을 맺자고하므로 황금좌 흥행자측으로서는 어디까지나 여기에대항하여 만약영업을 중지하지안흐면 안되는 경우에이르는 한이잇다 하더라도 이와가튼 무리한집세 인상에는 응치안켓다고 강경한기세를 보이고잇다한다 그러나 판주『전촌』씨도 이계약을 하지안흐려면 집을명도하여달라고 역서원강히 요구하므로 사건이 장차 어찌나 낙착을 짓게될는지파연 일반의주목의과녁이되어잇다한다

趣味娛樂

移入許可制와配給統制 難産의朝鮮"映畵令"

◇方今東京서當局과原案打協中

(드)디어 오는시월일일부터 전국적으로실시하게 된 영화법(映畵法)과 관련하여서 조선내에서 제정되는『영화령(映畵令)』의 총독부안을 휴대하고 도동중인중추(中樞)도서계 사무관은 박금내무(內務)문부 양성각관계관사이에 영화령 세목에대하여 질찬한 타협을 계속하고잇다는데『영화령』중의 가장중요한점은 내지로부터의 이입허가제도와 배급통제의 두가지로서 이입허가는 (작)품의 내용이 가서 오는 일반대중에게 미치는 그 영향을 고려해서 총독부의 검열이 시작되기전에 미리이것을 검토하자는것으로서 반드시 이입제한을 하자는것이 아님은 물론이려니와 또한배급통제는 그이상으로서는 곳 총독부로부터는 실시하고자하는 의향을 가지고잇지만 사실 이것을제문제로서실천하려할때에는 여러가지 난관이입서므로여간곤란하지안타한다 (또)한 이상과 가튼괴하기위하여『통제회사(統制會社)』와가트것을 만든다손치더라도 우선 무엇보다도 상당한 자본이 잇서여 되겟스므로 어점은 아프로 약간연구의여지가잇슬것 갓다한다 하여튼 어번의"영화령"만은 조선의 특수사정을충분히 고려하여서 (조)금도 누락이 업도록 철저히 제정해갈 방침으로서 내지의"영화법"에 준거하여갈것은 말할것도 업다한다。동경에서의 협지안어 꼿나는 즉시로 가급적 급히 법제국으로 회부하도록 되어잇다한다

凸問凹答

【問】요새 철도국(鐵道局)이부르는소리는?

【答】토요일(半空日)

(論問의【問】박공련습은 어느날이 조흔가)

珍聞集

"치－즈"뭉치에戰慄 爆彈에놀란市民

요즈음 수개월동안 영국은 신출귀몰한『아일랜드』의 용대로 인해서 여기저기서、폭탄소동이 열어나 시민들은전전긍긍한가운데 그날그날을보내고잇다는데 다음의 이야기는 역시『런던』시민의 폭탄공포증이 빗저낸 이야기다。

『런던』으로부터 북쪽백『킬로』쯤 떠러저잇는 조그마한 도시『페－터－볼루－』의 도서관 열람실에서 지난유월중순 한사람의 사나이가 숨이 턱에 차서 관장한테로 달려와서『저、저기 폭탄뭉치가잇습니다。』하고 고발을 하엿다。

그리하여 사나이의 가르치는 곳을 보니 과연 열람실 한구퉁이에는 괴상한 뭉치가 하나 떠러저 잇섯다。

『이것은틀림업시폭탄이다。』하고 일반은 결론을 나린후 빨리 개천에 갓다 버리는것이 제일 상책이라고 만장일치가되엇지만 불행히 근처에는 개천이 업섯다。

그리하여 일반은 다시금 어찌할바를 모르고 다만공포에 싸혀서 덜덜 떨고만 잇는데 그때마침 한 용감한 사나이가 나타나서어떠케든지폭발을 시키지 안코 무사히 처리하고자 종이뭉치를조심소심히종으기시작하엿다 그런데 정작 종이가 다풀리고 속에서나온것은 큰"치－즈"뭉처어서그주위에 몰쾨이던사람은 몰론 결사를가오하고 나선 종이를 풀으던 용사도너무도 어처구니가업서서 한동안 멍－하니 얼굴을 다물지 못하고잇섯다 하더라

一行百科辭典

▲사람을 쏘는 모기는암컷으로 사람의피가 구더지는것을 막기위해서 피를빨러먹을때 독액(毒液)을주사한다 가려운것은 이독액의 작용

大統領令으로 死刑執行模寫嚴禁

【巴里發同盟】일천칠백팔십구년 불란서사람『J·I·기로친』박사가 당시불란서안에서 성행하던 처참하기 짝이업는"참수법(斬首法)"에 대신하여 새로발명하여낸 단두기(斷頭機)를 채용하자는것을 당시의 국회에제의하여 이래 오늘에 어르기까지불란서에서는 소위"기로친"이란 명칭아래 사형을 집행할때에는 이개량(?)단두기를 사용하여왓다는데 수형자에게 주는 고통이 얼마마하다는것은별문제로하고 눈에비치는 참혹한 모양은 역시 조금도 변함업서서 이점으로인하여 상당히 문제를 일으키고 잇섯던바 그러나 문제는 단순히 그것만은아니어서 종래로 사형이 잇슬때마다 각신문 잡지는 사형을집행하는 광경을 엄밀이 보도할뿐아니라 또한 현장을 너무따 상세히 묘사하므로서 일반사회에 끼치는 영향은 그야말로막심한것이엇다한다。어점을 고려한 불란서 정부에서는 이번에 대통령의 명령으로서 사형집행에 관한 보도기사는 당국이발표하는『사형수 모모에대하여어느달 어느날에 집행이잇섯다』와가튼간단한 문구이외에는일체의 자세한 보도는 금지하게되어서 지난유월 이십사일『쿠루랑』대통령은 전기의 대통령·령에 서명공포하여 즉일부터 효과를 보이고잇다는데 불란서정부가 이번에 이와가튼 엄격한 태도를 취하게된것은 최근에집행된 어느사형수에대하여 혁올집행하는 현장을 사진까지를너허서 너무도 상세하게 보도하엿슴에 원인한것이라한다

素人對碁戰 =【11】=

白 金洛德

黑(先) 全洛奎 (四目半出)

●七九 癸의十八 ○八〇 子의十八 ●八一 壬의十八 ○八二 丁의十六 ●八三 寅의十八 ○八四 寅의十七 ●八五 卯의十八 ○八六 寅의十四 ●八七 丑의十五 ○八八 辰의十三 ●八九 卯의十五 ○九〇 辰의十五 ●九一 戊의十七 ○九二 巳의十九 ●九三 午의十九 ○九四 辰의十九 ●九五 未의十八 ○九六 戊의十五 ●九七 未의十二 ○九八 未의十三

● [illegible] 粘 ● [illegible] 丑의八 ○ [illegible] 卯의七 ○ [illegible] 巳의五

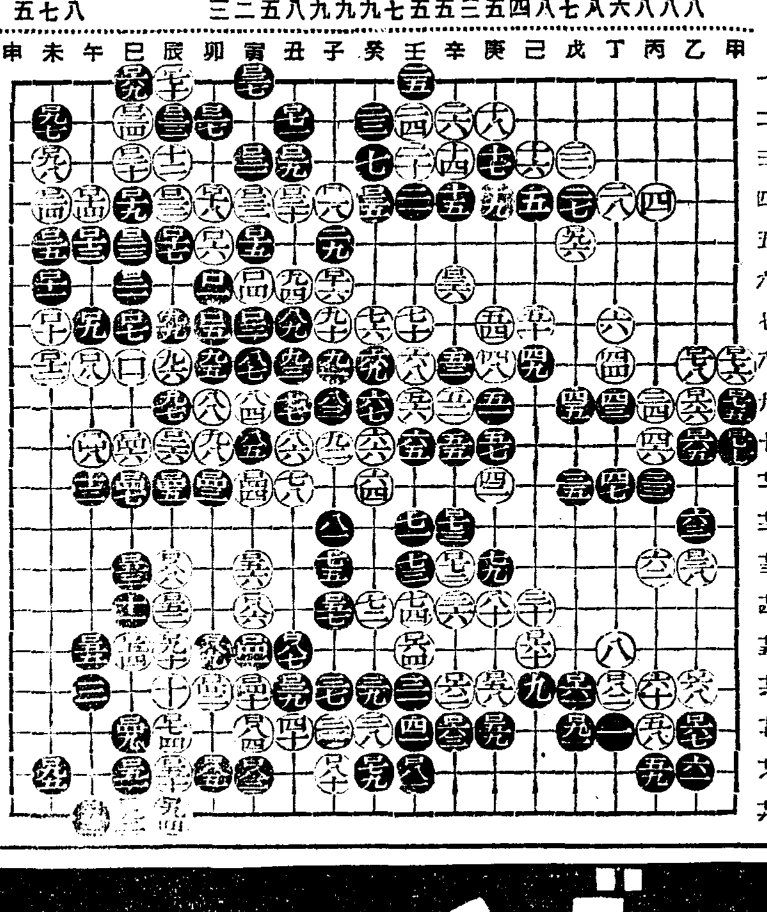

觀戰評 權秉郁

四面은 庶幾鐵城 最後策은白宮中變幻

꿋내기 工作에 들어가 혹 風雲變化가 다시 일어날지 좀 疑問이다 黑一七九가 癸의一八로 재첫스니 白은 이니바둘수 업다。黑어 또 따타이으니 이는 반드시 妙機가잇는듯。白은 應手를 하지안코 丁의 一六으로 間赤하西하니 이도 應略에 一目半而損은 利益이 잇는 先手이나 利今 巨勢로선 白은 實이 必要한데도 不顧하고 공연한 波瀾을 招致한 劣手이다 黑의 處地로는 黃河一滴의 때를 만나 百八三을 寅의一八 白宮에 先着하여 如何한 機變을 動量할수밧게는 更無道理인듯 現局을 一瞥하면 못내기로는 計算이 좀 不足할듯하고 又況 四面에 모두金城鐵壁으로 구더저 虛隙을허觀할곳이 바이업다 그러고보니 黑의 作戰變術은 참으로 賣意量을 衷할진저 侵分으로할하여도 不少한 收穫이될듯 白이 假定하야 荀生한다하여도白地는自然 消滅되고 또는後手가아닌가 白百八四로 乃至百八八까지는 허둥지둥 살길을 차자 마치 陰陵迷失途와갓다 黑百八五는 霧中看花처럼 잘 보이지 안하는지 차라리辰의一九로 越去하여서 白이 만약 戊의一七로 끈키는 末의一〇으로 재처서 白을겨우二目으로 살게하고 交換衆을엇스면 아마도 大有利일듯黑百九一어 自備로 잇고보니 여로서 大勢는 다決定되엇다 白一九二以降으로 一九六까지는 白더加益할 餘地가 엇지 그만둔다。

皮膚病에 セナチゾールパスタ

세나치조－루파스타

Ⓟ

세나찌소－루 파스타의효과

一、어약을 곪은곳에 발르면효과가빨리낫타나며、쑤시고아픈 증세가업서지고진물을것고고름을말리어 상한곳을속히낫게합니다。즉곪기는것을 방지하야빨러낫게합니다。또급성의피병에사용할지라도점차 진물을것고고름을말려여속히곳칠수잇습니다。

一、여약을발르면 곪기거쉬운초기의증세는수술치안코고칠수잇스며또수술을한후에는그의환부또상한곳에사용하면진물과고름을거더속히고칠수잇습니다。

一、이약을 사용하는 경우

비인데、종기、둘에대여름은데、귓병(귀에서고름나는데)、진무른데、동상、여드름、헐은자리、생한곳 단독、다래끼、성유종、기타곪기는성질을가진 여러가지증세

製造發賣元

Ⓟ大日本製藥株式會社

本店 大阪道修町

支店 東京市本町

出張所 臺北市榮町

포장(與스타) 一〇瓦 三〇 二五瓦 五〇 一〇〇瓦 一二〇 五〇〇瓦 四八〇

各藥店에잇슴

朝鮮名人傳 一卷大發賣中 朝鮮日報社出版部發行

世界的調味料

味の素

(登錄商標)

本舖 鈴木商店 東京 大阪

飮食에感謝

我國의飮食物이豊富한것을感謝하는同時에 飮食을虛費치안토록、味の素로經濟되고 맛잇게해서! 죄다먹고血과肉을맨듭시다。

武田發賣

淋疾에

急性·慢性淋疾
淋疾性攝護腺炎
副睾丸炎·膀胱炎
急性·慢性腎盂炎

本劑는 服用容易한 糖衣錠으로 連用해도 胃腸障碍 其他의副作用을 이르키지안는 理想的인 淋病治療藥입니다

淋菌에對해서는 十萬倍溶液에도 完全히 殺滅시키고 또發育을 抑制할수가잇스며 또한殺菌力은 表面뿐아니라 깊히 內部에透達하는故로 一日量의 內服에依하여充分히 그目的을 達할수잇습니다 그리고 淋菌에對한抵抗力을增强하여 淋病을治療케하고 效果는 注射療法과 거의同이며 作用은 持續的입니다

【用量】一回一—二錠宛 一日三回每食直後에服用함

【價格】一〇錠(四〇錢) 三〇錠(一圓) 五〇錠(一圓五〇) 一〇〇錠(二圓六〇) 三〇〇錠(五圓)

【主効分】三、六ヂアミノ一〇メチルアクリヂニウムクロリツド라는强力殺菌劑

各地藥店에잇슴

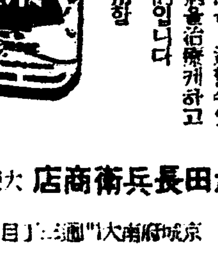

イスラビン 糖衣錠

製造發賣元 株式會社 武田長兵衛商店 大阪市東區道修町

京城出張所 京城府南大門通三丁目